1. APRESENTAÇÃO

Na semana de 12/12 a 18/12/2020 ocorreram chuvas fracas a moderadas na incremental da UHE Itaipu, na bacia do rio Paranapanema e fraca precipitação nas bacias dos rios Jacuí, Uruguai e Iguaçu. Na região Sudeste as bacias dos rios Tietê, Grande e Paraíba do Sul também apresentaram chuva fraca no decorrer da semana, enquanto as bacias dos rios Paranaíba, Tocantins e o alto São Francisco apresentaram pancadas de chuva no início da semana.

Na semana de 19/12 a 25/12/2020 deve ocorrer chuva fraca a moderada nas bacias dos rios Jacuí, Uruguai, Iguaçu, Paranapanema, Tietê, Grande, Paraíba do Sul, Paranaíba, Doce, alto São Francisco, alto Tocantins, alto Araguaia e alto Xingu e na incremental da UHE Itaipu.

Para a semana operativa de 19/12 a 25/12/2020, houve oferta de energia da República Oriental do Uruguai e República da Argentina. De acordo com o Art. 2º da Portaria MME nº 339, de 15 de agosto de 2018, as ofertas para importação de energia não foram consideradas na elaboração do PMO.

Os valores médios semanais do Custo Marginal de Operação – CMO dos subsistemas do SIN sofreram as seguintes alterações em relação à semana anterior:

- SE/CO: de R$ 262,84/MWh para R$ 189,61/MWh
- Sul: de R$ 262,84/MWh para R$ 189,61/MWh
- Nordeste: de R$ 262,84/MWh para R$ 189,29/MWh
- Norte: de R$ 262,84/MWh para R$ 189,61/MWh

Desde o dia 01/01/2020, o despacho por ordem de mérito é indicado diariamente pelos resultados do modelo DESSEM. Assim, o despacho por ordem de mérito semanal, conforme publicado nesse documento, tem caráter apenas informativo.

2. NOTÍCIAS

Nos dias 22 e 23 de dezembro será realizada a reunião de elaboração do PMO Janeiro de 2021, com transmissão ao vivo através do site do ONS.

Como medida adicional de prevenção ao Coronavírus, o ONS informa que está suspensa, temporariamente, a participação presencial nas reuniões.

O conteúdo desta publicação foi produzido pelo ONS com base em dados e informações de conhecimento público. É de responsabilidade exclusiva dos agentes e demais interessados a obtenção de outros dados e informações, a realização de análises, estudos e avaliações para fins de tomada de decisões, definição de estratégias de atuação, assunção de compromissos e obrigações e quaisquer outras finalidades, em qualquer tempo e sob qualquer condição. É proibida a reprodução ou utilização total ou parcial do presente sem a identificação da fonte.

3. ANÁLISE DAS CONDIÇÕES HIDROMETEOROLÓGICAS

3.1. PREVISÃO PARA A PRÓXIMA SEMANA

No início da próxima semana uma nova frente fria avança pela região Sul ocasionando chuva fraca com períodos de moderada nas bacias dos rios Jacuí, Uruguai, Iguaçu, Paranapanema e incremental a UHE Itaipu (**Figura 1**). O avanço da frente fria pelo litoral de São Paulo e a atuação dela no litoral do estado do Rio de Janeiro organiza precipitação nas bacias dos rios Tietê, Grande, Paraíba do Sul, Paranaíba, Doce, alto São Francisco, alto Tocantins, alto Araguaia e alto Xingu no decorrer da semana.

Figura 1 - Precipitação acumulada prevista pelo modelo ECMWF (ECMWF) para o período de 19/12/2020 a 25/12/2020.

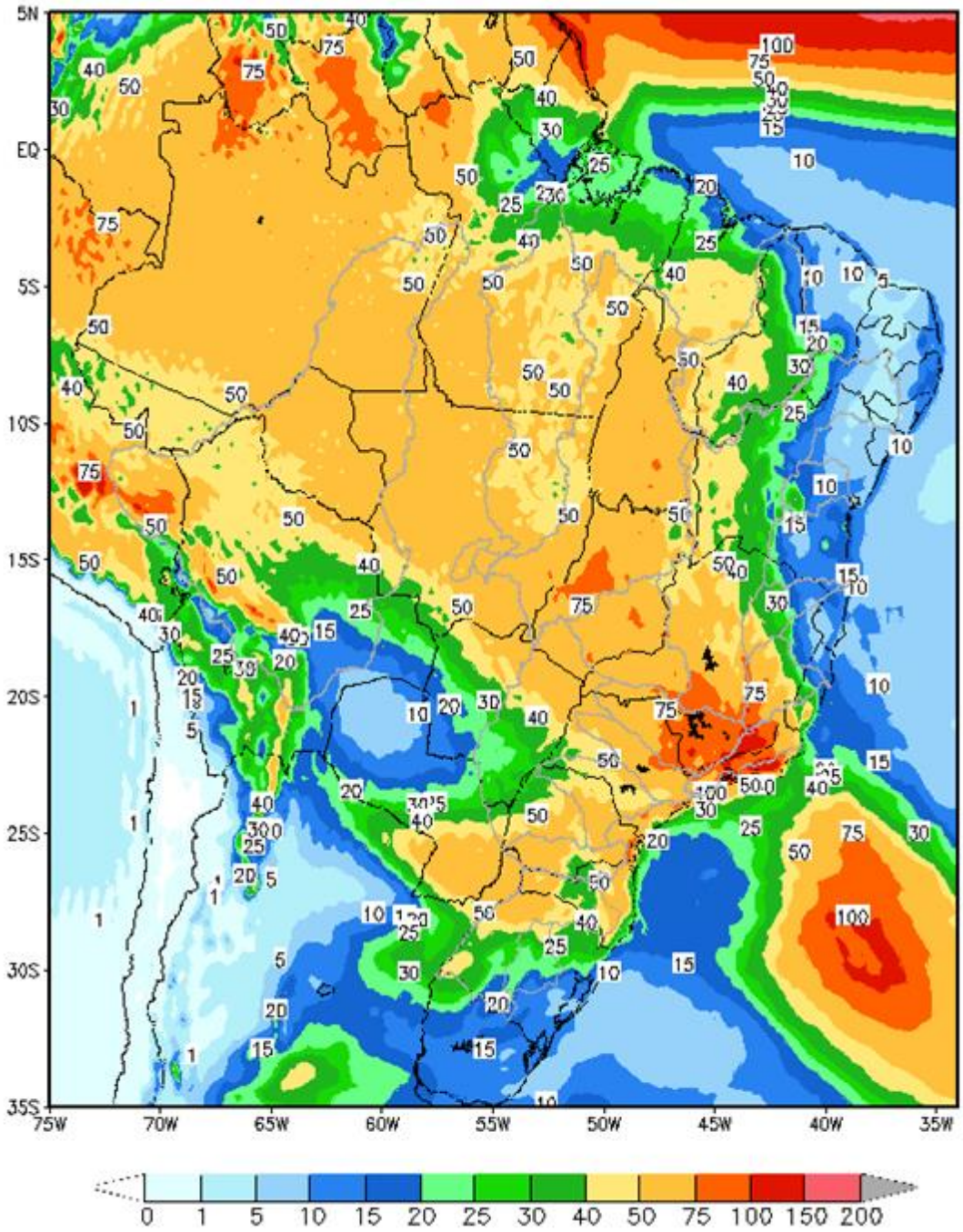

Em comparação com os valores estimados para a semana em curso, prevê-se para a próxima semana operativa ascensão nas afluências dos subsistemas Sul, Nordeste e Norte e estabilidade nas

O conteúdo desta publicação foi produzido pelo ONS com base em dados e informações de conhecimento público. É de responsabilidade exclusiva dos agentes e demais interessados a obtenção de outros dados e informações, a realização de análises, estudos e avaliações para fins de tomada de decisões, definição de estratégias de atuação, assunção de compromissos e obrigações e quaisquer outras finalidades, em qualquer tempo e sob qualquer condição. É proibida a reprodução ou utilização total ou parcial do presente sem a identificação da fonte.

afluências do subsistema Sudeste/Centro-Oeste. A previsão mensal para dezembro indica a ocorrência de afluências abaixo da média histórica para os subsistemas Sudeste/Centro-Oeste, Nordeste e Norte e na média histórica para o subsistema Sul.

Tabela 1 – Previsão de ENAs da revisão 3 de dezembro/2020

Revisão 3 do PMO de dezembro/2020 - ENAs previstas				
Subsistema	19/12 a 25/12/2020		Mês de dezembro	
	MWmed	%MLT	MWmed	%MLT
SE/CO	32.961	69	29.438	61
S	7.760	104	7.370	98
NE	5.679	57	5.029	51
N	4.854	58	4.702	56

4. PREVISÃO DE CARGA

Apesar dos temores de uma nova onda de casos da COVID-19, com uma possível implantação de medidas de controle mais severas, vem sendo observado aumento acentuado de produção nas fábricas e crescimento sustentado da atividade de serviços, com reflexo no desempenho da carga. Os dados de carga de energia previstos o mês de dezembro, indicam a continuidade desse comportamento.

As sinalizações meteorológicas indicam para a próxima semana nas capitais do subsistema Sudeste/Centro-Oeste suave declínio das temperaturas em relação a semana em curso e expectativa de ocorrência de precipitação durante grande parte do período. No subsistema Sul as temperaturas previstas devem se manter, em média, semelhantes às observadas na semana atual. As previsões para os subsistemas Nordeste e Norte, sinalizam temperaturas elevadas, típicas para essa época do ano.

As taxas de crescimento previstas para o mês de dezembro em relação ao mesmo mês de 2019, são de 7,3% no subsistema Sudeste/Centro-Oeste, 2,8% para o subsistema Sul, 0,5% no subsistema Nordeste e 3,9% no subsistema do Norte.

Tabela 2 – Evolução da carga do PMO de dezembro 2020

Subsistema	CARGA SEMANAL (MWmed)					CARGA MENSAL (MWmed)	
	1ª Sem	2ª Sem	3ª Sem	4ª Sem	5ª Sem	dez/20	Var. (%) dez/20 -> dez/19
Sudeste	43.868	41.154	42.822	40.555	40.263	41.573	7,3%
Sul	12.569	12.264	12.945	12.038	11.764	12.309	2,8%
Nordeste	11.876	11.990	12.080	11.640	11.503	11.822	0,5%
Norte	5.987	5.968	5.897	5.697	5.693	5.840	3,9%
SIN	74.300	71.376	73.744	69.930	69.223	71.544	5,1%

O conteúdo desta publicação foi produzido pelo ONS com base em dados e informações de conhecimento público. É de responsabilidade exclusiva dos agentes e demais interessados a obtenção de outros dados e informações, a realização de análises, estudos e avaliações para fins de tomada de decisões, definição de estratégias de atuação, assunção de compromissos e obrigações e quaisquer outras finalidades, em qualquer tempo e sob qualquer condição. É proibida a reprodução ou utilização total ou parcial do presente sem a identificação da fonte.

5. PRINCIPAIS RESULTADOS

5.1. CUSTO MARGINAL DE OPERAÇÃO (CMO)

A tabela a seguir apresenta o CMO, por subsistema e patamar de carga para próxima semana operativa.

Tabela 3 – CMO por patamar de carga

Patamares de Carga	CMO (R$/MWh)			
	SE/CO	S	NE	N
Pesada	194,83	194,83	194,83	194,83
Média	193,28	193,28	193,28	193,28
Leve	186,27	186,27	185,71	186,27
Média Semanal	189,61	189,61	189,29	189,61

Na figura a seguir é apresentada a evolução do CMO médio semanal ao longo deste PMO.

Figura 2 – Evolução semanal do CMO

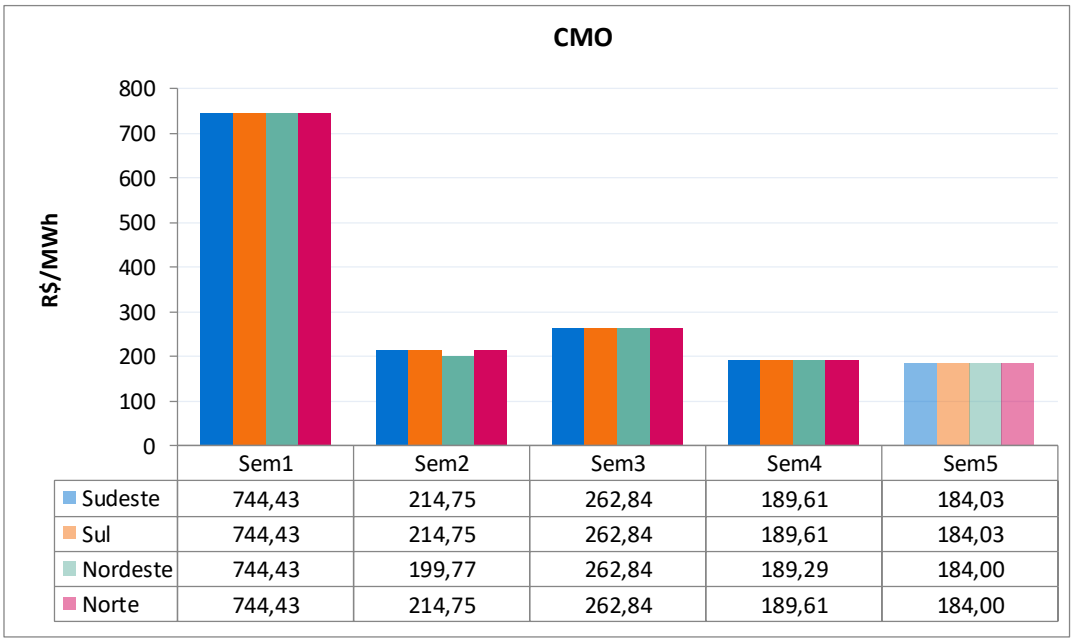

5.2. POLÍTICA DE OPERAÇÃO ENERGÉTICA

Para esta semana operativa, está prevista a seguinte política de intercâmbio de energia entre regiões:

Região SE/CO → Geração dimensionada para fechamento do balanço energético do SIN.

Região Sul → Predominantemente importador, respeitando-se os limites elétricos vigentes, tendo sua geração minimizada sempre que possível.

Região NE → Intercâmbio de energia definido em função dos recursos energéticos da região, buscando-se a máxima exploração, respeitando-se os limites elétricos vigentes para o subsistema.

Região Norte → Geração dimensionada de forma a otimizar os recursos desta região.

O conteúdo desta publicação foi produzido pelo ONS com base em dados e informações de conhecimento público. É de responsabilidade exclusiva dos agentes e demais interessados a obtenção de outros dados e informações, a realização de análises, estudos e avaliações para fins de tomada de decisões, definição de estratégias de atuação, assunção de compromissos e obrigações e quaisquer outras finalidades, em qualquer tempo e sob qualquer condição. É proibida a reprodução ou utilização total ou parcial do presente sem a identificação da fonte.

6. ANÁLISE DA VARIAÇÃO SEMANAL DO CMO

Esta análise visa identificar os principais parâmetros cujas atualizações impactaram os CMO desta revisão do PMO, em comparação com os valores obtidos na revisão anterior.

Foram realizados 9 estudos, onde caso inicial foi construído com base nos dados oficiais da última revisão deste PMO. Neste primeiro estudo a partida dos reservatórios foi estimada conforme indicado para esta semana na última revisão.

O segundo estudo foi realizado com os dados do caso inicial sendo substituída previsão de vazões para esta revisão.

A partir do conjunto de dados do segundo estudo foram elaborados os demais casos onde foram atualizados, sequencialmente, as seguintes informações: níveis de partida dos reservatórios, previsão de carga, disponibilidade das usinas, limites elétricos, restrições hidráulicas e, por fim, os demais dados que compõem toda a informação referente a atual revisão.

Os principais fatores que influenciaram na redução do CMO em todos os subsistemas do SIN foram as atualizações da previsão de vazões e dos níveis de partida dos reservatórios.

Figura 3 – Análise da variação do CMO nos subsistemas SE/CO, Sul e Norte

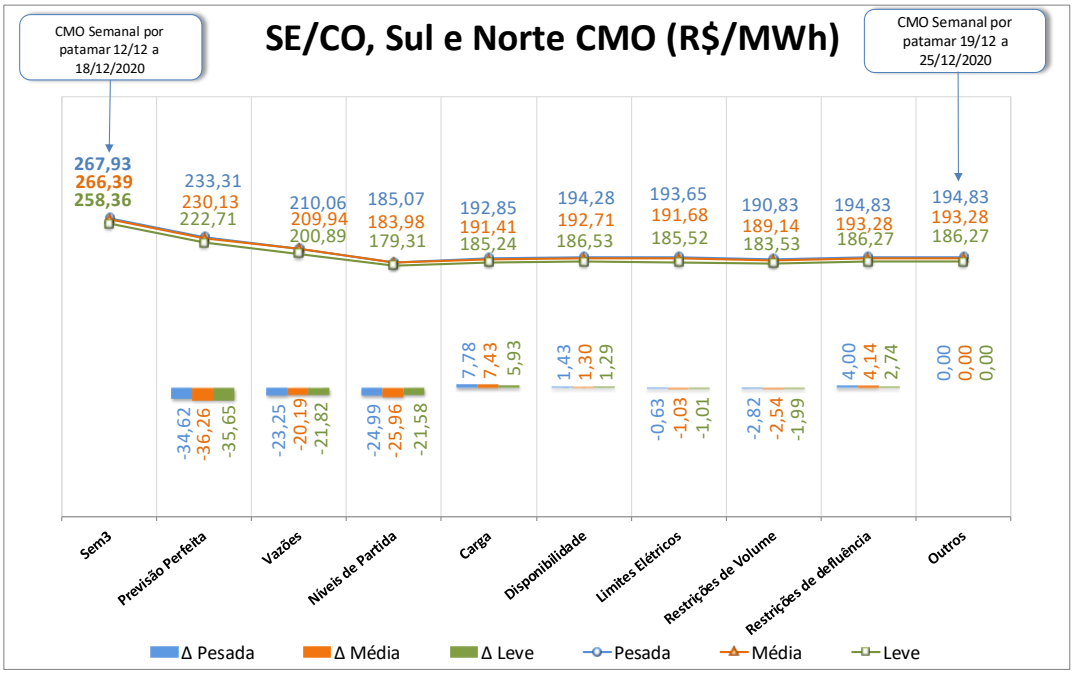

O conteúdo desta publicação foi produzido pelo ONS com base em dados e informações de conhecimento público. É de responsabilidade exclusiva dos agentes e demais interessados a obtenção de outros dados e informações, a realização de análises, estudos e avaliações para fins de tomada de decisões, definição de estratégias de atuação, assunção de compromissos e obrigações e quaisquer outras finalidades, em qualquer tempo e sob qualquer condição. É proibida a reprodução ou utilização total ou parcial do presente sem a identificação da fonte.

Figura 4 – Análise da variação do CMO no subsistema Nordeste

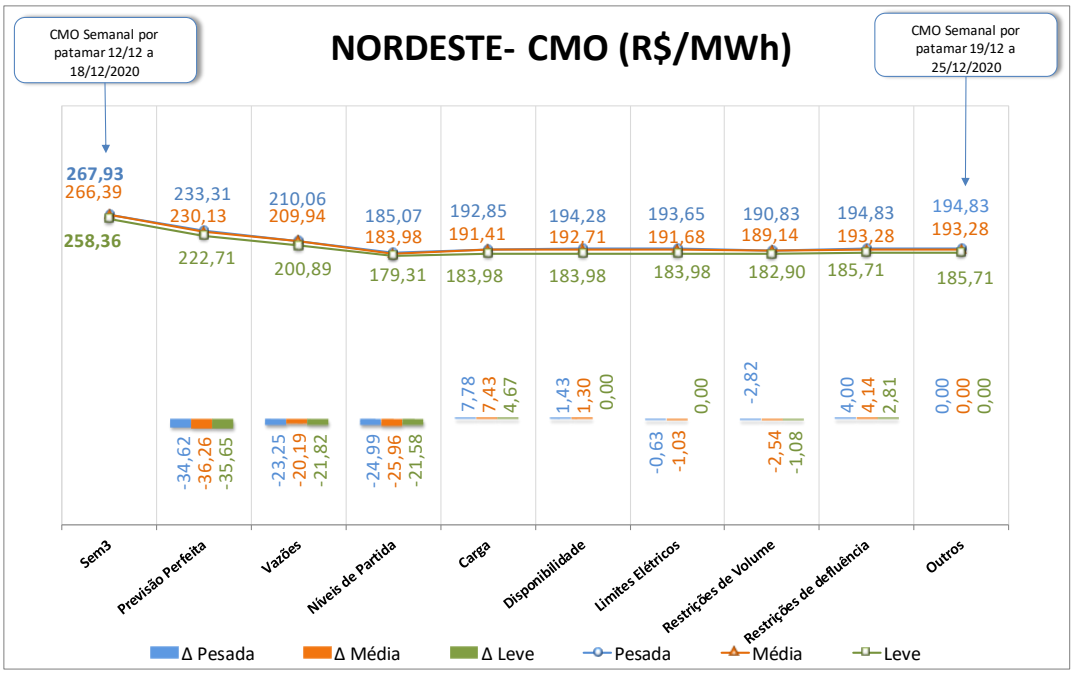

O conteúdo desta publicação foi produzido pelo ONS com base em dados e informações de conhecimento público. É de responsabilidade exclusiva dos agentes e demais interessados a obtenção de outros dados e informações, a realização de análises, estudos e avaliações para fins de tomada de decisões, definição de estratégias de atuação, assunção de compromissos e obrigações e quaisquer outras finalidades, em qualquer tempo e sob qualquer condição. É proibida a reprodução ou utilização total ou parcial do presente sem a identificação da fonte.

7. GERAÇÃO TÉRMICA

A Figura 5 apresenta, para cada subsistema, o despacho térmico por modalidade, para a próxima semana operativa.

Figura 5 – Geração térmica para a próxima semana operativa

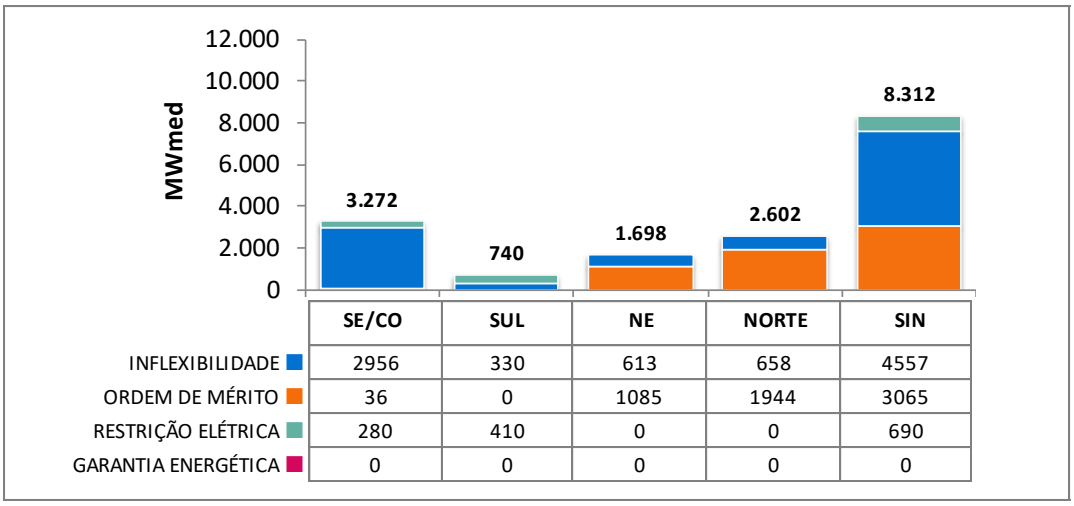

	SE/CO	SUL	NE	NORTE	SIN
INFLEXIBILIDADE	2956	330	613	658	4557
ORDEM DE MÉRITO	36	0	1085	1944	3065
RESTRIÇÃO ELÉTRICA	280	410	0	0	690
GARANTIA ENERGÉTICA	0	0	0	0	0

Na tabela abaixo segue a Indicação de despacho antecipado por ordem de mérito de custo para a semana de 20/02/2021 a 26/02/2021.

Tabela 4 – UTEs com contrato de combustível GNL

UTE			Benefício (R$/MWh)		
Nome	Cod	CVU (R$/MWh)	Carga Pesada	Carga Média	Carga Leve
SANTA CRUZ	86	198,08	125,30 (2)	125,30 (2)	125,22 (2)
LUIZORMELO	15	301,28	125,30 (2)	125,30 (2)	125,22 (2)
PSERGIPE I	224	206,08	99,59 (2)	98,32 (2)	90,67 (2)

(1) Comandado o despacho antecipado por ordem de mérito de custo nesse patamar

(2) NÃO foi comandado o despacho antecipado por ordem de mérito de custo nesse patamar

Apesar da UTE Luiz O. R. Melo não estar despachada por ordem de mérito, há necessidade do despacho de, pelo menos, 204 MW dessa usina para reduzir o risco de corte de carga na região de Governador Valadares e na região Norte do Espírito Santo. Desta forma, a UTE Luiz O. R. Melo deverá ser despachada por razão elétrica, na referida semana, em 204 MW.

8. IMPORTAÇÃO DE ENERGIA DA REPÚBLICA ORIENTAL DO URUGUAI

8.1. República Oriental do Uruguai

Para a próxima semana operativa, foram declaradas as seguintes ofertas de importação de energia da República Oriental do Uruguai para o Sistema Interligado Nacional - SIN através das conversoras de Rivera (70 MW) e Melo (500 MW).

O conteúdo desta publicação foi produzido pelo ONS com base em dados e informações de conhecimento público. É de responsabilidade exclusiva dos agentes e demais interessados a obtenção de outros dados e informações, a realização de análises, estudos e avaliações para fins de tomada de decisões, definição de estratégias de atuação, assunção de compromissos e obrigações e quaisquer outras finalidades, em qualquer tempo e sob qualquer condição. É proibida a reprodução ou utilização total ou parcial do presente sem a identificação da fonte.

- **Eletrobras**

Tabela 5 – Energia Ofertada para Importação

	Oferta de Energia para a Semana de 19/12 a 25/12 (MWmed)		
	Bloco 1	Bloco 2	Total
Carga Pesada	150,0	135,0	285,0
Carga Média	150,0	135,0	285,0
Carga Leve	250,0	35,0	285,0
CVU (R$/MWh)	1.072,67	1.257,49	

- **Enel**

Conforme declaração do agente, esta importação poderá ser realizada exclusivamente pela conversora Melo.

Tabela 6 – Energia Ofertada para Importação

	Oferta de Energia para a Semana de 19/12 a 25/12 (MWmed)		
	Bloco 1	Bloco 2	Total
Carga Pesada	150,0	135,0	285,0
Carga Média	150,0	135,0	285,0
Carga Leve	250,0	35,0	285,0
CVU (R$/MWh)	1.068,75	1.252,31	

O conteúdo desta publicação foi produzido pelo ONS com base em dados e informações de conhecimento público. É de responsabilidade exclusiva dos agentes e demais interessados a obtenção de outros dados e informações, a realização de análises, estudos e avaliações para fins de tomada de decisões, definição de estratégias de atuação, assunção de compromissos e obrigações e quaisquer outras finalidades, em qualquer tempo e sob qualquer condição. É proibida a reprodução ou utilização total ou parcial do presente sem a identificação da fonte.

8.2. República da Argentina

- **Enel**

Para a próxima semana operativa, foi declarada a seguinte oferta de importação de energia da República da Argentina para o SIN através das conversoras de Garabi 1 (1.100 MW) e Garabi 2 (1.100 MW).

Tabela 7 – Energia Ofertada para Importação

	Oferta de Energia para a Semana de 19/12 a 25/12 (MWmed)								
	Bloco 1	Bloco 2	Bloco 3	Bloco 4	Bloco 5	Bloco 6	Bloco 7	Bloco 8	Total
Carga Pesada	200,0	200,0	300,0	300,0	300,0	300,0	300,0	300,0	2.200,0
Carga Média	200,0	200,0	300,0	300,0	300,0	300,0	300,0	300,0	2.200,0
Carga Leve	200,0	200,0	300,0	300,0	300,0	300,0	300,0	300,0	2.200,0
CVU (R$/MWh)	667,06	729,28	790,35	914,80	1.039,24	1.163,69	1.288,14	1.350,36	

Nota: Detalhes sobre a importação de energia vide Portaria Nº 339, de 15 de Agosto de 2018 disponível em: http://pesquisa.in.gov.br/imprensa/jsp/visualiza/index.jsp?data=17/08/2018&jornal=515&pagina=60&totalArquivos=136

9. ESTIMATIVA DE ENCARGOS OPERATIVOS

A tabela a seguir apresenta a expectativa do custo de despacho térmico por restrição elétrica para esta semana operativa.

Tabela 8 – Expectativa de custo de despacho térmico por Restrição Elétrica

UTE Potência Instalada (MW)	CVU (R$/MWh)	Geração (MWmed)			ESS ELÉTRICO
		Carga Pesada	Carga Média	Carga Leve	
SANTA CRUZ (500)	R$ 198,08	0,0	22,0	9,5	**R$ 14.988,13**
TERMORIO (1036)	R$ 267,93	0,0	108,3	46,7	**R$ 693.753,00**
LUIZORMELO (204)	R$ 301,28	196,0	196,0	196,0	**R$ 3.677.028,65**
VIANA (175)	R$ 680,78	0,0	0,0	36,6	**R$ 1.719.411,25**
TOTAL SE/CO					R$ 6.105.181,02

O conteúdo desta publicação foi produzido pelo ONS com base em dados e informações de conhecimento público. É de responsabilidade exclusiva dos agentes e demais interessados a obtenção de outros dados e informações, a realização de análises, estudos e avaliações para fins de tomada de decisões, definição de estratégias de atuação, assunção de compromissos e obrigações e quaisquer outras finalidades, em qualquer tempo e sob qualquer condição. É proibida a reprodução ou utilização total ou parcial do presente sem a identificação da fonte.

10. ARMAZENAMENTOS OPERATIVOS

Para uma melhor avaliação de diversos cenários hidrometeorológicos, notadamente, aqueles de curto prazo e suas influências nas previsões de vazões nos subsistemas, os resultados desta revisão do PMO contemplam cenários de afluências visando melhor representar a ocorrência de precipitação e, consequentemente, seus efeitos sobre as afluências e armazenamentos.

Além dos resultados associados ao valor esperado das previsões de afluências, as simulações operativas também foram realizadas com os limites superior e inferior das previsões de afluências. Apresentamos a seguir os resultados obtidos com a aplicação dos diferentes cenários de afluência.

Tabela 9 – Previsão de ENA dos cenários de sensibilidade

Subsistema	ENERGIAS NATURAIS AFLUENTES					
	Previsão Mensal					
	LI		VE		LS	
	(MWmed)	%MLT	(MWmed)	%MLT	(MWmed)	%MLT
Sudeste	25.159	**52**	29.438	**61**	33.711	**70**
Sul	6.124	**82**	7.370	**98**	8.602	**115**
Nordeste	4.332	**44**	5.029	**51**	5.725	**58**
Norte	4.116	**49**	4.702	**56**	5.286	**63**

Tabela 10 – Previsão de %EARmáx para o final do mês

Subsistema	% EARmáx 18/12	% EARmáx - 31/12		
	NÍVEL INICIAL	NÍVEL PMO		
	VE	LI	VE	LS
Sudeste	16,6	15,9	17,8	19,4
Sul	23,8	16,6	20,9	25,7
Nordeste	47,4	43,5	45,8	47,4
Norte	25,8	22,4	24,0	25,7

O conteúdo desta publicação foi produzido pelo ONS com base em dados e informações de conhecimento público. É de responsabilidade exclusiva dos agentes e demais interessados a obtenção de outros dados e informações, a realização de análises, estudos e avaliações para fins de tomada de decisões, definição de estratégias de atuação, assunção de compromissos e obrigações e quaisquer outras finalidades, em qualquer tempo e sob qualquer condição. É proibida a reprodução ou utilização total ou parcial do presente sem a identificação da fonte.

11. RESERVATÓRIOS EQUIVALENTES DE ENERGIA

A seguir são apresentadas as previsões de Energia Natural Afluente para a próxima semana operativa e para o mês de dezembro, bem como as previsões de Energia Armazenada nos Reservatórios Equivalentes de Energia – REE, desta revisão do PMO.

Tabela 11 – Previsão de ENA por REE

Valor Esperado das Energias Naturais Afluentes				
REE	Previsão Semanal		Previsão Mensal	
	19/12/2020 a 25/12/2020		dez/20	
	(MWmed)	%MLT	(MWmed)	%MLT
Sudeste	4.892	59	4.750	57
Madeira	4.593	84	3.752	69
Teles Pires	1.104	48	970	42
Itaipu	3.316	109	2.355	77
Paraná	16.239	62	15.540	59
Paranapanema	2.660	101	1.937	73
Sul	2.796	79	2.604	74
Iguaçu	4.965	125	4.767	120
Nordeste	5.679	57	5.029	51
Norte	2.859	51	2.773	50
Belo Monte	1.653	66	1.550	62
Manaus	400	153	420	160

Tabela 12 – Previsão de %EARmáx por REE

% Energia Armazenável Máxima		
REE	Previsão Semanal	Previsão Mensal
	25-dez	31-dez
	(%EARmáx)	(%EARmáx)
Sudeste	25,1	24,8
Madeira	4,1	6,0
Teles Pires	27,3	7,5
Itaipu	30,7	75,5
Paraná	14,3	15,1
Paranapanema	13,7	16,8
Sul	23,2	23,3
Iguaçu	20,5	18,8
Nordeste	46,3	45,8
Norte	25,3	24,8
Belo Monte	87,2	88,1
Manaus	6,1	5,2

O conteúdo desta publicação foi produzido pelo ONS com base em dados e informações de conhecimento público. É de responsabilidade exclusiva dos agentes e demais interessados a obtenção de outros dados e informações, a realização de análises, estudos e avaliações para fins de tomada de decisões, definição de estratégias de atuação, assunção de compromissos e obrigações e quaisquer outras finalidades, em qualquer tempo e sob qualquer condição. É proibida a reprodução ou utilização total ou parcial do presente sem a identificação da fonte.

12. DESPACHO TÉRMICO POR MODALIDADE, PATAMAR DE CARGA E USINA

Nas tabelas abaixo, a diferenciação entre geração por inflexibilidade e por ordem de mérito tem caráter informativo, com o objetivo de detalhar a informação de inflexibilidade enviada pelos respectivos agentes para esta revisão do PMO. Ressalta-se que nas etapas de Programação Diária e Tempo Real, o montante despachado nas usinas termelétricas indicadas por ordem de mérito é plenamente intitulado como ordem de mérito.

REGIÃO SUDESTE/CENTRO-OESTE

Combustível	Combustível	CVU (R$/MWh)	Inflexibilidade			Ordem de Mérito			Total Mérito e INFL.			Razão Elétrica			Total UTE		
			P	M	L	P	M	L	P	M	L	P	M	L	P	M	L
ATLAN_CSA (255)	Resíduos	0,00	177,8	177,8	177,8				177,8	177,8	177,8				177,8	177,8	177,8
ANGRA 2 (1350)	Nuclear	20,12	1220,0	1220,0	1220,0	0,0	0,0	0,0	1220,0	1220,0	1220,0				1220,0	1220,0	1220,0
ANGRA 1 (640)	Nuclear	31,17	640,0	640,0	640,0	0,0	0,0	0,0	640,0	640,0	640,0				640,0	640,0	640,0
NORTEFLU 1 (400)	Gás	83,80	400,0	400,0	400,0	0,0	0,0	0,0	400,0	400,0	400,0				400,0	400,0	400,0
NORTEFLU 2 (100)	Gás	94,87	100,0	100,0	100,0	0,0	0,0	0,0	100,0	100,0	100,0				100,0	100,0	100,0
UTE STA VI (41)	Biomassa	121,49				36,0	36,0	36,0	36,0	36,0	36,0				36,0	36,0	36,0
NORTEFLU 3 (200)	Gás	181,36	200,0	200,0	200,0	0,0	0,0	0,0	200,0	200,0	200,0				200,0	200,0	200,0
ATLANTICO (235)	Resíduos	193,73	218,7	218,7	218,7	0,0			218,7	218,7	218,7				218,7	218,7	218,7
BAIXADA FL (530)	Gás	195,03															
SANTA CRUZ (500)	GNL	198,08											22,0	9,5		22,0	9,5
T.LAGOAS (350)	Gás	224,55															
TERMORIO (1036)	Gás	267,93											108,3	46,7		108,3	46,7
JUIZ DE FO (87)	Gás	283,74															
LUIZORMELO (204)	GNL	301,28										196,0	196,0	196,0	196,0	196,0	196,0
ST.CRUZ 34 (436)	Óleo	310,41															
CUBATAO (216)	Gás	335,94															
SEROPEDICA (386)	Gás	343,77															
IBIRITE (226)	Gás	346,37															
NORTEFLU 4 (127)	Gás	401,52															
PIRAT.12 O (200)	Gás	470,34															
CUIABA CC (529)	Gás	471,48															
NPIRATINGA (572)	Gás	548,04															
T.MACAE (929)	Gás	612,36															
VIANA (175)	Óleo	680,78												36,6			36,6
PALMEIR_GO (176)	Diesel	761,06															
TNORTE 2 (340)	Óleo	910,86															
CAMPOS (25)	Gás	978,10															
DAIA (44)	Diesel	1178,85															
GOIANIA 2 (140)	Diesel	1236,04															
XAVANTES (54)	Diesel	1695,49															
TOTAL SE/CO (10503)			2956,50	2956,50	2956,50	36,0	36,0	36,0	2992,5	2992,5	2992,5	196,0	326,3	288,8	3188,5	3318,8	3281,3

REGIÃO SUL

Combustível	Combustível	CVU (R$/MWh)	Inflexibilidade			Ordem de Mérito			Total Mérito e INFL.			Razão Elétrica			Total UTE		
			P	M	L	P	M	L	P	M	L	P	M	L	P	M	L
PAMPA SUL (345)	Carvão	69,75				0,0	0,0	0,0	0,0	0,0	0,0				0,0	0,0	0,0
CANDIOTA_3 (350)	Carvão	87,05	320,0	320,0	320,0	0,0	0,0	0,0	320,0	320,0	320,0				320,0	320,0	320,0
SAO SEPE (8)	Biomassa	87,75	7,5	7,5	7,5	0,0	0,0	0,0	7,5	7,5	7,5				7,5	7,5	7,5
J.LACER. C (363)	Carvão	206,84										180,0	180,0	180,0	180,0	180,0	180,0
J.LACER. B (262)	Carvão	244,14										160,0	160,0	160,0	160,0	160,0	160,0
J.LAC. A2 (132)	Carvão	245,21										70,0	70,0	70,0	70,0	70,0	70,0
J.LAC. A1 (100)	Carvão	270,48															
MADEIRA (4)	Biomassa	311,66	2,0	2,0	2,0				2,0	2,0	2,0				2,0	2,0	2,0
ARAUCARIA (484)	Gás	461,58															
FIGUEIRA (20)	Carvão	475,68															
URUGUAIANA (640)	Gás	606,28															
CANOAS (249)	Diesel	698,14															
TOTAL SUL (2957)			329,50	329,50	329,50	0,0	0,0	0,0	329,5	329,5	329,5	410,0	410,0	410,0	739,5	739,5	739,5

O conteúdo desta publicação foi produzido pelo ONS com base em dados e informações de conhecimento público. É de responsabilidade exclusiva dos agentes e demais interessados a obtenção de outros dados e informações, a realização de análises, estudos e avaliações para fins de tomada de decisões, definição de estratégias de atuação, assunção de compromissos e obrigações e quaisquer outras finalidades, em qualquer tempo e sob qualquer condição. É proibida a reprodução ou utilização total ou parcial do presente sem a identificação da fonte.

REGIÃO NORDESTE

Combustível	Combustível	CVU (R$/MWh)	Inflexibilidade			Ordem de Mérito			Total Mérito e INFL.			Razão Elétrica			Total UTE		
			P	M	L	P	M	L	P	M	L	P	M	L	P	M	L
TERMOPE (533)	Gás	153,27	532,7	532,7	532,7	0,0	0,0	0,0	532,7	532,7	532,7				532,7	532,7	532,7
PROSPERIDA (28)	Gás	165,61	28,0	28,0	28,0	0,0	0,0	0,0	28,0	28,0	28,0				28,0	28,0	28,0
P.PECEM1 (720)	Carvão	173,15				720,0	720,0	720,0	720,0	720,0	720,0				720,0	720,0	720,0
P.PECEM2 (365)	Carvão	183,98				365,0	365,0	365,0	365,0	365,0	365,0				365,0	365,0	365,0
PSERGIPE I (1516)	GNL	206,08															
FORTALEZA (327)	Gás	223,72															
T.CAMACARI (120)	Gás	345,02															
TERMOCEARA (223)	Gás	371,44															
VALE ACU (368)	Gás	445,29		24,0	82,0					24,0	82,0				0,0	24,0	82,0
T.BAHIA (186)	Gás	452,01															
SYKUE I (30)	Biomassa	510,12															
PERNAMBU_3 (201)	Óleo	580,41															
MARACANAU (168)	Óleo	658,16															
CAMPINA_GR (169)	Óleo	668,79															
TERMOCABO (50)	Óleo	672,61															
TERMONE (171)	Óleo	677,88															
TERMOPB (171)	Óleo	677,88															
SUAPE II (381)	Óleo	686,33															
GLOBAL I (149)	Óleo	772,37															
GLOBAL II (149)	Óleo	772,37															
BAHIA_1 (31)	Óleo	815,27															
POTIGUAR_3 (66)	Diesel	1000,82															
POTIGUAR (53)	Diesel	1000,83															
AREMBEPE (150)	Óleo	1019,01															
MURICY (147)	Óleo	1019,01															
ALTOS (13)	Diesel	1024,39															
ARACATI (11)	Diesel	1024,39															
BATURITE (11)	Diesel	1024,39															
C.MAIOR (13)	Diesel	1024,39															
CAUCAIA (15)	Diesel	1024,39															
CRATO (13)	Diesel	1024,39															
IGUATU (15)	Diesel	1024,39															
JUAZEIRO N (15)	Diesel	1024,39															
MARAMBAIA (13)	Diesel	1024,39															
NAZARIA (13)	Diesel	1024,39															
PECEM (15)	Diesel	1024,39															
PETROLINA (136)	Óleo	1118,00															
PAU FERRO (94)	Diesel	1133,07															
TERMOMANAU (143)	Diesel	1133,07															
TOTAL NE (6992)			560,70	584,70	642,70	1085,0	1085,0	1085,0	1645,7	1669,7	1727,7	0,0	0,0	0,0	1645,7	1669,7	1727,7

REGIÃO NORTE

Combustível	Combustível	CVU (R$/MWh)	Inflexibilidade			Ordem de Mérito			Total Mérito e INFL.			Razão Elétrica			Total UTE		
			P	M	L	P	M	L	P	M	L	P	M	L	P	M	L
C. ROCHA (85)	Gás	0,00	65,0	65,0	65,0				65,0	65,0	65,0				65,0	65,0	65,0
JARAQUI (75)	Gás	0,00	63,0	63,0	63,0				63,0	63,0	63,0				63,0	63,0	63,0
MANAUARA (67)	Gás	0,00	64,5	64,5	64,5				64,5	64,5	64,5				64,5	64,5	64,5
PONTA NEGR (66)	Gás	0,00	64,0	64,0	64,0				64,0	64,0	64,0				64,0	64,0	64,0
TAMBAQUI (93)	Gás	0,00	63,0	63,0	63,0				63,0	63,0	63,0				63,0	63,0	63,0
MARANHAO3 (519)	Gás	85,72				490,0	514,0	511,3	490,0	514,0	511,3				490,0	514,0	511,3
APARECIDA (166)	Gás	95,66	75,00	75,00	75,00	22,3	29,0	29,7	97,3	104,0	104,7				97,3	104,0	104,7
UTE MAUA 3 (591)	Gás	95,66	264,00	264,00	264,00	326,8	326,8	326,8	590,8	590,8	590,8				590,8	590,8	590,8
PARNAIB_IV (56)	Gás	151,69				56,3	56,3	56,3	56,3	56,3	56,3				56,3	56,3	56,3
P. ITAQUI (360)	Carvão	178,25				360,1	360,1	360,1	360,1	360,1	360,1				360,1	360,1	360,1
MARANHAO V (338)	Gás	182,90				325,0	335,1	333,6	325,0	335,1	333,6				325,0	335,1	333,6
MARANHAOIV (338)	Gás	182,90				325,0	335,1	333,6	325,0	335,1	333,6				325,0	335,1	333,6
N.VENECIA2 (270)	Gás	232,27															
GERAMAR1 (166)	Óleo	680,77															
GERAMAR2 (166)	Óleo	680,77															
TOTAL NORTE (3356)			658,5	658,5	658,5	1905,5	1956,4	1951,4	2564,0	2614,9	2609,9	0,0	0,0	0,0	2564,0	2614,9	2609,9

O conteúdo desta publicação foi produzido pelo ONS com base em dados e informações de conhecimento público. É de responsabilidade exclusiva dos agentes e demais interessados a obtenção de outros dados e informações, a realização de análises, estudos e avaliações para fins de tomada de decisões, definição de estratégias de atuação, assunção de compromissos e obrigações e quaisquer outras finalidades, em qualquer tempo e sob qualquer condição. É proibida a reprodução ou utilização total ou parcial do presente sem a identificação da fonte.